SN 5.5.69

50-tal inbjudna informerades om verksamheten i Oxelö Gille

OXELÖSUND: Ett 50-tal inbjudna, anhöriga och vänner till ungdomarna i Oxelö Gille, deltog i söndagens informations- och trivselträff på Fritidsgården. Gillesordföranden Sune Åberg skötte ruljansen med hjälp av sin fru Maud och många lek- och danslystna barn och ungdomar. Kaffeservering, lottförsäljning m m ingick i programmet.

—Anledningen till den här sammankomsten är behovet att skapa bättre kontakt med barn- och ungdomslagens föräldrar och att informera dem om verksamheten, upplyser Sune Åberg. Vi vill också skaffa pengar till den planerade resan till Nynäshamn genom försäljning av lotter m m.

Sune Åberg berättade om Svenska Ungdomsringens organisation och verksamhet samt om Oxelö Gille. Där finns omkring 40 äldre medlemmar och ett 70-tal i ungdomsgrupperna i åldern 10—13 år.

Gillesordföranden presenterade också ledarna och spelmanslaget och berättade om den planerade verksamheten. Bl a upplyste han om att midsommarfirandet i år har överlåtits på Oxelö Gille av kulturnämnden, som annars svarar för detta.

I Nynäshamn den 14—15 juni blir det barn- och ungdomsträff för folkdanslag från hela distriktet. Oxelö Gille representeras av ett 50-tal ungdomar, som skall delta i Barnens Dag i Nynäshamn tillsammans med övriga folkdanslag i distriktet. Folkdanslaget i Nynäshamn svarar för de lokala arrangemangen.

Under samvaron på söndagen bjöd man på dansuppvisning av ungdomarna, spelmanslåtar av spelmanslaget, gammaldans och sånglekar för alla de närvarande. Gästerna hade också tillfälle att se på film och bilder från gillets verksamhet.

Genom en lista som gick runt kom man fram till, att det finns möjligheter att bilda en föräldraförening till gillets ungdomar. Därigenom kan

Hos ett par av spelmännen står här fru Maud Åberg med 3-årige sonen Stefan. Liksom "spelkvinnan" Greta Andersson och spelmannen Arne Jansson har de sina granna sockendräkter på sig.

—LÄNSTIDNINGEN— 13/5-69

En musikalisk händelse...

150 spelmän och dansare på årets spelmansstämma

På Kristi Himmelsfärdsdag — nu på torsdag — anordnar Södermanlands Spelmansförbund årets största spelmansstämma, ja kanske den största i Sörmland sedan 1965 då förbundet firade 40-årsjubileum.

Stämman — som äger rum på Torekällberget i Södertälje — är anordnad så att åskådaren placeras i händelsernas centrum. Under två timmars tid är nämligen museets alla gamla byggnader fyllda av spelmän och dansare från inte bara Sörmland utan också flera andra landskap.

Programmet som bjuds är synnerligen innehållsrikt. Publiken får tillfälle att höra både fiol, nyckelharpa, klarinett, spilopipa, kohorn, bockhorn och magdeburgerspel. På ett par ställen bjuds det på folklig sång och på många ställen dansas det.

Dansen har fått en mycket framskjuten ställning på stämman och det med rätta ty folkmusikens funktion har ju alltid varit musik till dans. Stämman utgör ett unikt tillfälle att få se bland annat äldre sörmländska polsketyper och 1700-tals kontradanser så autentiskt som man i dag kan framställa dem både vad det gäller framförande och miljö.

★ 150 spelmän och dansare

Totalt kommer närmare 150 spelmän och dansare att uppträda på ett femtontal platser. Det blir Torekällbergets största satsning under året.

Stämman, som börjar redan klockan 13 avslutas med att alla grupper under musik tågar till scenen där Gustaf Wetter leder ett timslångt scenframträdande med närmare hundra medverkande spelmän. Där bjuds det både allspel och solistframträdanden av Sörmlands alla spelmanslag och de många utsocknes gästerna.

★ Gamla instrument och svarta får

För att hjälpa besökarna att hitta rätt delas det ut kartor över området med de olika grupperna angivna och Södermanlands Spelmansförbund passar också på att fråga publiken vad den egentligen tycker om de olika arrangemangen. Det gör man med ett frågeformulär.

Förutom de många framträdandena med folkmusik och folkdans pågår givetvis Torekällbergets alla övriga aktiviteter. Man har för stämman ordnat en speciell utställning med folkliga musikinstrument och vävkammaren, hökarborden och det nyöppnade krukmakeriet är i full gång. Bland de många djuren är för närvarande de små svarta lammen alla barns förtjusning.

Södermanlands nyheter 26.4.68

102-åring i Hölö har avlidit

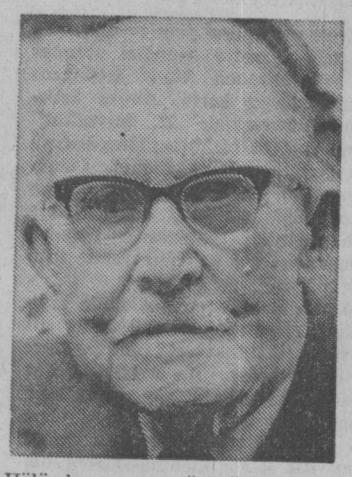

Hölö kommuns näst äldsta innevånare, förre lantbrukaren Karl Andersson, Häggnäs, har avlidit i en ålder av nära 102 år. Med Karl Andersson har inte bara en erkänt skicklig lantbrukare utan också en mångbetrodd kommunalman, intresserad föreningsmänniska och bygdespelman gått ur tiden.

Karl Andersson var född vid Furholmen i Vagnhärad men kom till Häggnäs med föräldrarna redan i ungdomsåren. 1901 övertog han lantbruket och drev det till 1928 då sonen Olle övertog gården.

Karl Andersson var en förutseende lantbrukare med vaken blick för allt som var utvecklingsbart. Han startade också potatisodling, vilken sonen senare utvecklade till stordrift. Jordbruket närstående organisationer intresserade honom i hög grad och särskilt inom hushållningsgillet var han verksam.

En så driftig man som Karl Andersson kom självfallet med i skötseln av kommunens angelägenheter och det är betydligt lättare att räkna upp de nämnder och styrelser som han inte var verksam inom i stället för de han var engagerad i. Särskilt lång tid var han verksam i kommunalnämnden där han hade mandat i 30-talet år. Även inom kyrkans förvaltning hade han uppdrag.

Karl Andersson var tidigare en hängiven fiolspelare och i yngre år var han en mycket anlitad speleman. En del av hans kunnande och vetande om gamla låtar räddades till eftervärlden så sent som i fjol då Södermanlands Spelmansförbund besökte honom och nedtecknade hans uppgifter.

Att Karl Andersson överlät gården till sonen för mer än 40 år sedan innebar inte att han drog sig tillbaka till en sysslolöshet. Tvärtom var han verksam långt senare i lantbruket och ännu när han närmade sig de 100 åren följde han utvecklingen, inte minst inom jordbruket. Han förblev en, på sitt sätt, verksam man ännu till strax före sin bortgång.

Närmast sörjande är sönerna Per, vägmästare, Hedemora, Olle, lantbrukare, Häggnäs och Tore, läroverkslärare, Örnsköldsvik, med familjer.

P-a